



# LA NEWSLETTER SATHOAN

## HIVER



### Nouvelle stratégie de gestion du thon rouge

L'ICCAT a adopté une **nouvelle**  **procédure de gestion**

**du thon rouge** lors de sa réunion annuelle. Celle-ci (plus d'infos sur la MSE [ici](#)) consiste en une fixation du quota sur un **cycle de gestion de 3 ans**, avec une variation des captures entre les cycles garantissant un niveau élevé de protection de la ressource. Ainsi, le TAC pour la période 2023-2025 a été fixé à **40 570 tonnes pour le stock de l'Atlantique Est**. Une fois la répartition officialisée au sein de l'UE, le quota français de thon rouge augmentera d'environ 10 %.

### Consommation quotas

Au 5 Décembre 2022 :

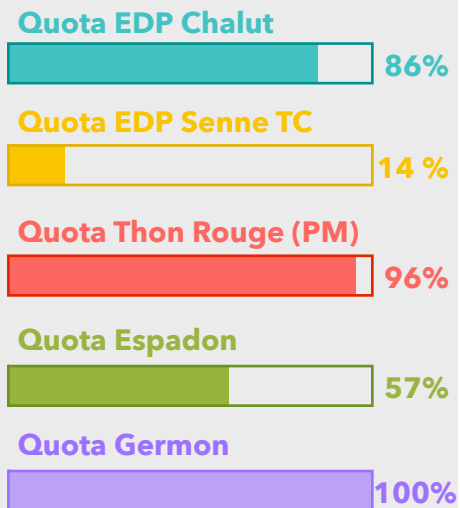

### De nouvelles têtes à l'OP



**Lola Couturier** est arrivée en novembre pour une alternance d'un an. Elle est chargée de l'animation des réseaux sociaux, de la dynamisation de notre représentation à l'extérieur et de participer aux salons de promotions.

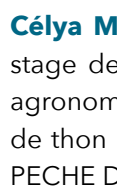

**Célyla Martial** est arrivée en septembre pour un stage de 5 mois. Étudiante en école d'ingénieur agronome, son stage porte sur la pêche récréative de thon rouge en lien avec la certification MSC et PECHE DURABLE.



**Lucas Schaub** est arrivé en septembre pour 2 mois en stage. Étudiant en première année de BTS au Lycée Maritime de Sete, il a travaillé à la vérification de la bonne mise en oeuvre du Système d'Information Halieutique (SIH) de l'OP SATHOAN nommé HALIOP®.

### Chalutiers : 2022, une année de tous les défis...

Depuis le début de l'année, nos chalutiers ont passé **2322 jours** en mer et ont pêché **1692 tonnes** de poissons. Le maintien de leur activité

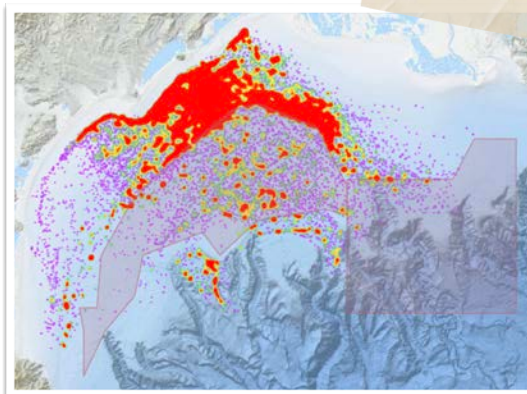

Gradient de tonnage des chalutiers entre le 01/01/22 et le 06/12/22 versus zones de fermetures spatio-temporelle. Source HALIOP®

implique de nombreux **sacrifices et efforts** d'adaptation : trouver de nouvelles zones de pêche en dehors des zones de fermetures spatio-temporelles, sortir en mer sans savoir si leur quota jours leur permettra d'aller jusqu'à la fin de l'année,... Pas évident dans un espace restreint et un contexte tendu par la crise gasoil.

## Avancées RAYVIVAL

Le projet **RAYVIVAL** vise à déployer des marques électroniques sur les raies pastenagues violettes afin de **mieux estimer la survie des raies après remise à l'eau**.

Un total de **18 raies ont été marquées** entre Avril et Octobre 2022 sur 2 navires de l'OP. Plusieurs méthodes de marquages ont été testées, plus ou moins fructueuses, avec des temps de rétentions allant de 1 jour à 63 jours !



Résultats préliminaires :

- **Pas de signe clair de mortalité après capture puis relâché** des individus, même après 63 jours de suivi
- Le protocole de marquage a été perfectionné : très important car peut impacter la survie de la raie
- Le sexe et la taille ne semblent pas influencer la survie des individus

**D'autres déploiements auront lieu en 2023** et devraient permettre de réaliser une analyse et une quantification de la question de la survie des raies pastenague violette relâchées dans la pêche artisanale « Thon rouge de Ligne - pêche artisanale ».

## POBLEU : bilan d'un an de mise en oeuvre

Le Projet **POBLEU** porté par la SATHOAN, en partenariat avec IFREMER et le WWF France, et financé par le FEAMP et FFP, a débuté le 1er décembre 2021 (il prend fin le 30 juin 2023). Il vise à disposer de données indépendantes sur les espèces sensibles afin de renforcer les connaissances sur l'interaction de la pêche avec ces espèces à l'aide d'embarquements en mer (effectués par Manon, observatrice en mer). Jusqu'à présent, un total de **37 embarquements** ont été effectués permettant de collecter des données du thon rouge mais aussi sur les autres espèces rencontrées : espadon, raie pastenague violette, requin peau bleue, marin, poisson lune... Ainsi, **457 individus** ont été rencontrés, et toutes les espèces sensibles remises à



l'eau vivantes. Ce projet a également pour but de sensibiliser les pêcheurs professionnels à la problématique des prises accidentelles au travers 5 de sessions de formation et de sensibilisation qui ont eu lieu cet été avec le WWF et iSEA. Visionnez la vidéo du projet [ici](#).

## PROMPT : mieux connaître le thon rouge

Le projet **PROMPT** a pour objectif de mieux comprendre les processus biologiques en jeu dans les migrations du thon rouge. Pour cela les scientifiques ont développé des marques spécifiques et des méthodes de marquages innovantes. Au cours d'une mission de terrain sur l'île de Malte en septembre 2022, **26 thons rouge de 20 à 200kg** ont été pêchés et marqués. Ces individus restent en cage pendant 1 an afin de pouvoir collecter l'ensemble des données des marques électroniques mesurant, entre autre, la fréquence cardiaque et la position dans la cage.



## Plan de gestion WEST MED : les propositions de la CE sont sur la table des négociations

**Proposition** de la Commission Européenne pour le **Conseil des Ministres de fin d'année** sur le plan de gestion pour les espèces démersales de Méditerranée occidentale :

- **réduction de 7,5%** du quota d'effort de pêche CHALUT (par rapport aux années de références soit -9,8% par rapport à 2020)
- **gel de l'effort de pêche des palangriers** au niveau de 2022
- **diminution de 7% des quotas de crevettes** rouges (ARA) en GSA7 et des crevettes rouges et gambons rouges (ARS) en GSA8

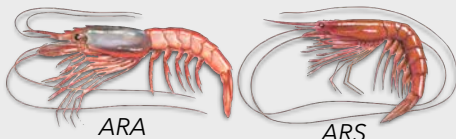

- **Fermetures spatio-temporelles** 90-100m et box
- Fermetures additionnelles de **4 semaines pour tous les engins de fond** (chalut, palangre filet) dans les zones et périodes importantes pour les reproducteurs de merlu  
**OU**  
Mise en place d'une taille de captures du merlu à **26 cm**
- poursuite de la mise en œuvre du mécanisme de compensation allouant 3% de jours supplémentaires aux chalutiers si une ou plusieurs mesures ci-dessus sont appliquées (à affiner).

## Le dernier Salon de l'année : REGAL

Retrouvez l'OP au **nouveau Parc des expositions de TOULOUSE** du **8 au 11 Décembre** pour le Salon REGAL Sud de France Occitanie. Nous ferons découvrir nos produits de la mer au travers de dégustations et d'animations :

- Atelier du Vendredi 9 Décembre à 13h30 : « Tataki de Thon rouge de ligne de Méditerranée a la poudre de jambon séché de Lacaune »
- Atelier du Samedi 10 Décembre à 11h00 : « Tartare de thon rouge de ligne de Méditerranée, Lucques du Languedoc et huile d'olive de Nîmes »
- Atelier du Dimanche 11 Décembre à 14h15 « Tataki de Thon rouge de ligne de Méditerranée a la poudre de jambon séché de Lacaune »



## ECHOSEA© : 2022 en quelques chiffres

Au 31/10/2022 :

Nombre d'inscrits : **187**

Nombre d'utilisateurs : **49**

Dont Nombre d'utilisateurs « pêcheur » : **48**

Dont Nombre d'utilisateurs « naturaliste » : **1**

Nombre de bateaux de pêche concernés : **50**

Dont navires éco-labélisés : **41**

Nombre de saisies sur l'application : **1 421**

Dont **615** déclarations d'observations

Dont **806** déclarations de captures

Nombre individus recensés : **21 605**

Dont **12 105** individus observés

Dont **9 500** individus capturés

→ **99,2%** déclarés remis à l'eau vivant

% de marées Thon/Espadon avec des déclarations : **72 %**





## J'ai mal à ma pêche...

L'année 2022 aura été une année marquée par les crises : crise énergétique, crise ukrainienne, ... une longue série qui suit les épisodes COVID qui ont déjà durement touchés le monde de la pêche professionnelle.

Alors que la planète brûle sous l'effet du réchauffement climatique et que la mer Méditerranée frôle les 33 degrés, ce sont tous nos écosystèmes lagunaires, côtiers mais aussi hauturiers qui sont impactés par les effets de ces bouleversements océanographiques.

En avant-poste, véritables observateurs aguerris de notre fragile Mare Nostrum, les marins pêcheurs ont été témoins de ces perturbations. Des 2009, ils ont observé avec étonnement puis stupéfaction les sardines puis les anchois rétrécir à vue d'œil. Certains ne se sont pas gênés pour dire, « c'est votre faute ! » ... mais il n'aura fallu que quelques années pour que les scientifiques réussissent à démontrer que les petits poissons pélagiques ne grossissaient plus en raison de déséquilibres trophiques induits par le réchauffement des eaux. Ainsi, les sardines de 2 ou 3 ans ne dépassent plus celles de 1 an. Mauvais remake de « chéri j'ai rétréci les gosses ».

Depuis plus de 10 ans déjà, les pêcheurs informent les scientifiques des espèces exotiques et invasives de plus en plus présentes sur nos côtes : barracudas, marlins, dorades coryphènes, rencontrés de plus en plus couramment sans oublier poissons-coffres et crabes bleus qui attaquent nos espèces indigènes. Bientôt il s'agira des poissons-lions et poissons-lapins qui ne sont plus qu'à quelques centaines de milles marins du golfe du Lion.

Parallèlement, la pression anthropique de plus en plus importante pousse chaque année des milliers de touristes à occuper les derniers espaces vierges de nos lagunes et notre littoral, sans oublier les centaines de paquebots dont les déchets, les eaux usées et fumées noires obscurcissent la Grande Bleue.

A contrario, en 20 ans, la flottille de pêche méditerranéenne n'a fait que fondre comme neige au soleil. En cause, une réglementation qui réduit les espaces de pêche sans se préoccuper des marins, des règles destinées à restaurer la biodiversité mais ne règlent pas les problèmes de surfréquentation de la bande côtière, des directives qui favorise l'économie bleue mais ne se préoccupe pas de notre souveraineté alimentaire, des projets industriels destinés à implanter des usines flottantes en plein cœur d'espaces hauturiers sans se préoccuper des navires



qui tentent d'économiser leur carburant car incapable de moderniser (il faut dire décarboner aujourd'hui) leur moteur d'un autre temps.

Plus de 37 ans ! c'est l'âge moyen de nos chalutiers qui tentent de résister tant bien que mal aux déferlantes qui s'écrasent sur le pont. Qui aurait le courage de monter dans un avion de prêt de 40 ans chaque matin pour traverser l'Atlantique ? J'entends d'ici les mauvaises langues évoquer telle ou telle sornette sur un métier qu'ils ne connaissent pas. Pas l'un d'entre eux ne tiendrait plus d'une semaine à faire ce métier de passion mais ô combien dangereux. Et pour ceux qui auront le courage d'aller un jour en mer, ils comprendront cette citation « y a trois sortes d'hommes : les vivants, les morts, et ceux qui vont sur la mer ».

Aujourd'hui, **j'ai mal à ma pêche**, après plus de 20 ans et 5 plans destinés à réduire inexorablement la flottille, c'est un nouveau chalutier qui s'est couché sur le flanc cette semaine, ... agonisant, ... blessé, ... mourant sans que personne ne soit à ses côtés pour raconter son histoire, sa capacité à tenir le cap face aux tempêtes, ou la fierté qui animait son patron et son équipage à traquer le poisson bleu aux premières lueurs du jour...

Aujourd'hui, **j'ai mal à ma pêche**, car je crains que dans quelques années nous ne saurons plus :

- pêcher et approvisionner les marchés en produits frais de qualité,
- exercer ces métiers pratiqués avec passion, qui sont des éléments incontournables de l'héritage culturel de la Méditerranée,
- consommer nos produits locaux et les faire connaître pour faire vivre notre patrimoine culinaire méditerranéen.

**Je reste persuadé qu'il existe d'autres futurs possibles !**

## Dernier CA 2022 de la SATHOAN

Le **samedi 17 Décembre à 10h** aura lieu le cinquième conseil d'administration de l'année. C'est aussi le dernier de l'année et des surprises vous y attendent !



## Toute l'équipe de l'OP vous souhaite de belles fêtes de fin d'année !



Vincent, Bertrand, Christine, Nolwenn, Caroline sans oublier nos dernières recrues Manon, Lola et Celya... vous souhaitent de passer de très belles fêtes de fin d'année. **Que cette période vous permette de vous ressourcer pour attaquer 2023 en pleine forme.** C'est ce que votre équipe va faire : le bureau sera fermé du 26 décembre au 2 janvier inclus.

Pour vos repas de fête, avec l'explosion des prix du foie gras, on vous conseil un Tagra au Pageot ou un Carpaccio de thon rouge !



## AVANCEMENT ACTIONS SATHOAN 2022

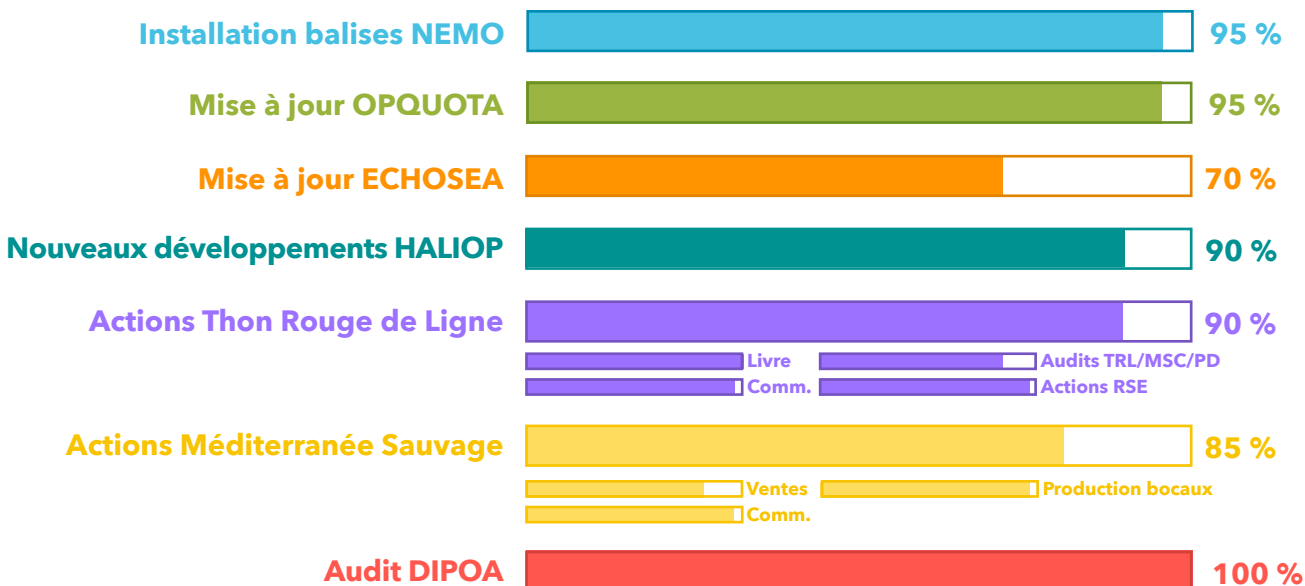

## LE CALENDRIER SATHOAN

- 8 AU 11 DÉCEMBRE : SALON REGAL À TOULOUSE
- 12 DÉCEMBRE : CONSEIL DES MINISTRES - PLAN DE GESTION WEST MED
- 17 DÉCEMBRE : CONSEIL ADMINISTRATION DE FIN D'ANNÉE DE L'OP
- 26 DÉCEMBRE AU 2 JANVIER INCLU : FERMETURE ANNUELLE DU BUREAU